

# ***COPA MASTER & COPA OPEN***

**CLASSE ILCA**

**AVISO DE REGATAS**



**CLUBE NAVAL CHARITAS**

**25 e 26 de Maio – 2024**



## 1. REGRAS

- 1.1 Este evento será regido pelas regras como definidas nas Regras de Regata a Vela (RRV) 2021/2024 da World Sailing.
- 1.2 A RRV 40 e o preâmbulo da Parte 4 das RRV são modificados como segue:  
A primeira sentença da RRV 40 é eliminada e substituída por: “Cada competidor deve vestir um colete salva-vidas e capacete de acordo com a regra da classe adequadamente fechado por todos os momentos enquanto em água, exceto quando temporariamente colocando ou tirando roupa”.
- 1.3 Em todas as regras governando este evento:
  - [DP] Indica uma regra para a qual a penalidade ficará a critério da CP e poderá ser menor que uma desclassificação.
  - [NP] Indica uma regra que não poderá ser usada para protesto ou pedido de reparação por um barco. Isto altera RRV 60.1(a).

## 2. PROPAGANDA [DP][NP]

- 2.1 Barcos podem ser requeridos a exibir propaganda e/ou números de proa a critério da organização.

## 3. ELEGIBILIDADE E INSCRIÇÕES

- 3.1 A regata é aberta a velejadores das categorias:
  - a) Copa máster - Pré-Master, Master, Grand Master, Great Grand Master e Legend das classes ILCA-6 e ILCA-7.
  - b) Copa Open – Classe ILCA-4: Feminino, Sub 16 e Geral; ILCA-6: Feminino, Sub-19 e Geral.
- 3.2 Os barcos elegíveis poderão se inscrever, por meio do site <http://www.velaviagem.com.br> até às 11:00 horas de 25/05/2024.
- 3.3 Recomenda-se que todo velejador possua e informe seu World Sailing Sailor ID no formulário de inscrição. O mesmo pode ser obtido em: [https://www.sailing.org/sailor\\_id\\_request.php](https://www.sailing.org/sailor_id_request.php)
- 3.4 A inscrição de um barco somente estará concluída após o cumprimento dos quesitos de elegibilidade e da verificação do pagamento da taxa de inscrição.

## 4. TAXAS

- 4.1 A Taxa de Inscrição será em forma de doações para os desabrigados do Rio Grande do Sul. Cada Velejador Inscrito poderá entregar suas doações, sobre a forma de itens não perecíveis na embarcação da CR ou na secretaria do Campeonato.

## 5. PROGRAMAÇÃO

DATA	HORA	ATIVIDADE
25/05	11:00	Fim das Inscrições
	13:00	Regatas
26/05	13:00	Regatas
	Após Regatas	Entrega de prêmios

- 5.1 Estão programadas até 4 regatas por classe.
- 5.2 1 regata deve ser completada, para validar a série.
- 5.3 Até 3 regatas poderão ser disputadas por dia.
- 5.4 O início das regatas, cada dia, está previsto para às 13:00 horas;
- 5.5 No último dia de regatas, nenhum sinal de partida será efetuado após às 15:30h.

## 6. PONTUAÇÃO

- 6.1 Quando 4 (quatro) regatas forem completadas, a pontuação do barco na série será a soma de suas pontuações de cada regata, excluindo-se seu pior resultado.



## 7. INSTRUÇÕES DE REGATA

- 7.1 As Instruções de Regata estarão disponíveis no site do evento e na Secretaria do Campeonato após o dia 23/05/2024.

## 8. PERCURSOS

- 8.1 Serão utilizados percursos do tipo barla/sota, trapezoidal ou triângulo. As Instruções de Regata informarão outros detalhes.

## 9. LOCAL E AREA DE REGATA

- 9.1 O evento terá como sede o Clube Naval Charitas, localizado na Avenida Carlos Ermelindo Marins, 3100, Jurujuba, Niterói – RJ. - <http://cncharitas.org.br>
- 9.2 As regatas serão realizadas nas enseadas de São Francisco, Icaraí, ou nas proximidades da Ilha de Boa Viagem, aproximadamente na área demarcada na figura abaixo. As Instruções de regata indicarão maiores detalhes sobre escolha e localização das raiais.

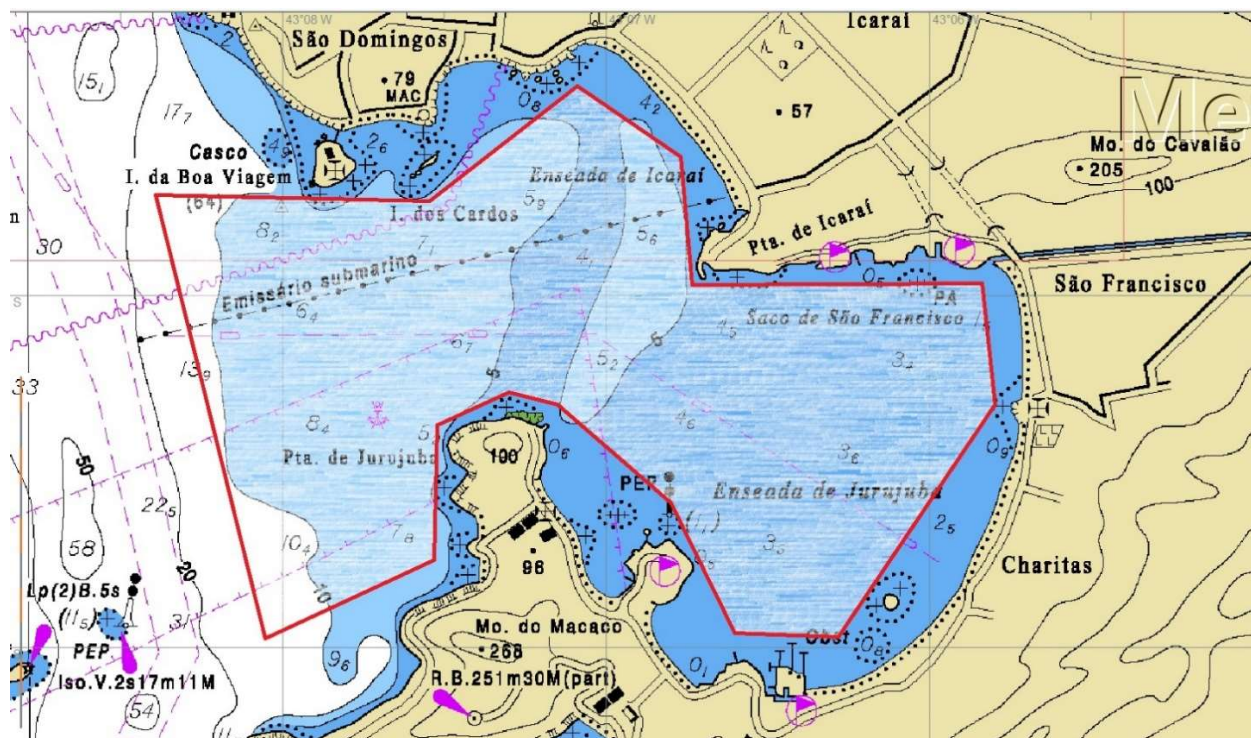

## 10. EMBARCAÇÕES DE APOIO [NP][DP]

- 10.1 Todas as Embarcações de apoio (treinadores, pais, pessoas relacionadas e demais pessoal de apoio) deverão ser obrigatoriamente registrados na secretaria do evento e os responsáveis serão identificados com bandeiras numeradas e receberão instruções de como se comportar e se posicionar na área de regata. Haverá um depósito caução no valor de R\$ 50,00 (Cinquenta Reais) que deverá ser pago em espécie, no momento da retirada da bandeira de identificação. Este valor será restituído integralmente, quando as bandeiras forem devolvidas ao final do evento.
- 10.2 Recomendamos a todos os técnicos e pilotos de embarcações de apoio que tragam rádio VHF para comunicação com a CR em caso de necessidade.

## 11. LOCAL DE PERMANÊNCIA [NP][DP]

- 11.1 Os barcos inscritos não serão obrigados a permanecer na sede do evento, mas aqueles que lá ficarem deverão permanecer nos locais a eles designados durante todo o período do evento, exceto quando na água para treinar, ou competir.

## 12. PREMIAÇÃO



**12.1** Serão premiados os barcos classificados da 1ª à 3ª colocação no geral de cada classe e os 2 primeiros colocados de cada categoria que tiver ao menos 3 inscritos.

### **13. ISENÇÃO DE RESPONSABILIDADE**

**13.1** Os competidores participam da regata a seu próprio risco. Considere a regra 3, Decisão de Competir. A Autoridade Organizadora não aceitará qualquer responsabilidade por danos materiais, físicos ou morte relacionados diretamente com a série de regatas e seus antecedentes, durante ou depois de completado o evento.

**13.2** A decisão de participar do campeonato caracteriza um ato unilateral do competidor, ciente dos riscos que a atividade náutica proporciona, devendo os menores de 18 anos ter autorização por escrito dos pais ou responsáveis.

### **14. EQUIPAMENTO ELETRÔNICO [NP]**

**14.1** É autorizada a utilização de câmeras de filmagem fixadas no barco, mas estas imagens não poderão ser usadas como evidência em protestos.

### **15. HOSPEDAGEM**

O Clube possui suítes para até 4 pessoas, e alojamentos coletivos onde se alojam até 14 velejadores em beliches. Reservas e informações sobre hospedagem com o Centro de Atendimento ao Sócio (CAS), endereço eletrônico: [cas@cncharitas.org.br](mailto:cas@cncharitas.org.br).

### **16. INFORMAÇÕES**

Para maiores informações entrar em contato com:

Clube Naval Charitas

Avenida Carlos Ermelindo Marins, 3100, Jurujuba, Niterói – RJ, 24.370-190, +55 21 2109-8125 e 8110

Secretaria Náutica: E-mail: [nautica@cncharitas.org.br](mailto:nautica@cncharitas.org.br)